Gırgır zam yapmamak için dişini hâlâ sıkıyor
Bu hafta'da 40 lira
Pazar günleri çıkar
SAYI 621

GIRGIR

KENDİ HALİNDE BİR MİZAH DERGİSİDİR

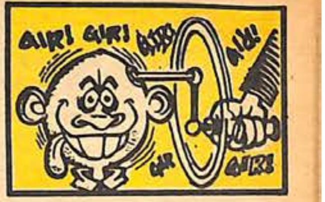

Olimpiyat ekibimiz kendi kendini koruyacak

NE İŞ OLSA YAPARIM ABİ

YAZAN: Orhan ALEV
ÇİZEN: Şevket YALAZ

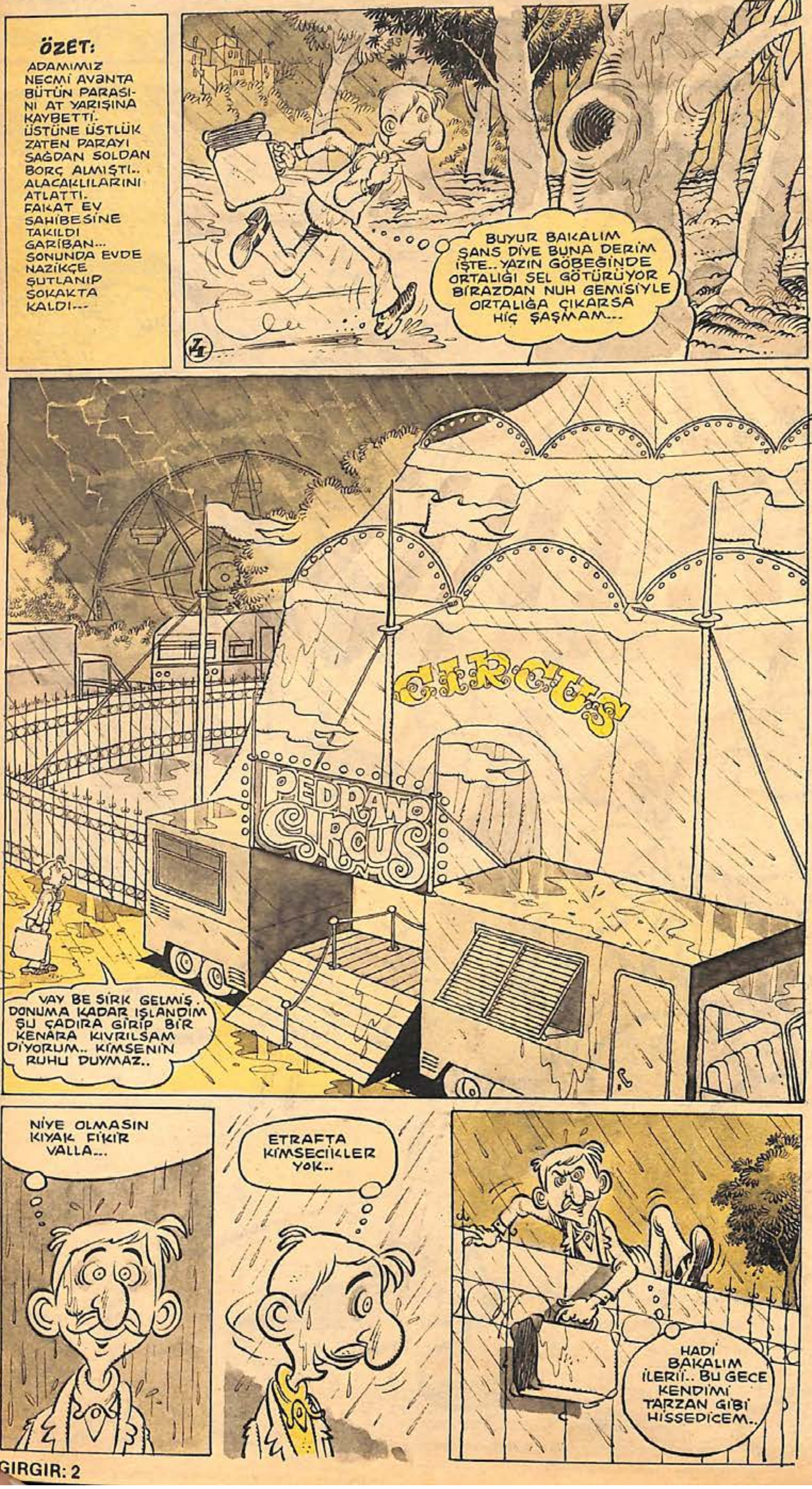

YILMAZ ASLANTÜRK (BURSA)
Espiriniz çok yapılmış ve yalnızca sözcüklere dayalı olmasına rağmen çizginiz adam akıllı değil. Tabii ki bir iki kusurun dışında, Bir kere karikatürü çizerken çizeceğiniz figürü kurşunkalemle iyice araştırmalısın (Çok dikkatli bakmama rağmen karikatürünüzde hemen hemen kurşunkalem izi görmedim) Mürekkebi daha dikkatli yap, belki bir ölçüde serbest mürekkepleme karikatüre bir rahatlık ve hareket verir ama, bunu yapmak için daha çok zamanınız var. Ayrıca ikinci karedeki adamla doktorun kollarındaki gibi kopuk çizgi bırakma. Bunun nedeni hareketi kurşunkalemle iyice araştırmayışından geliyor. Yatağın altındaki siyahlık karikütürü karıştırmış. Ya tam siyah yap yada hiç yapma. Çizdiğin olay nerde geçiyorsa mekanı iyice görelim. Muayene odasında, bir paravana bir iki alet, bir ecza dolabı olayın muayene odasında geçtiğini hem daha iyi anlatır hemde karikatüre belli bir sıcaklık verir. Kelimelere dayalı esprilere pek rağbet etme. Bu dediklerimi yapar güzel esprilerde bulursan arka sayfanın ağzına layık bir karikatürcü olursun.

Yüzde 60 net faizli, vergisiz devlet tahvilleri kapışıldı...

Özal'ın "Enflasyonu aşşağı çekmek amacıyla piyasaya sürdüğü 20 milyar liralık yüzde 60 net faizli devlet tahvilleri kapışıldı." "Eee, ne var bunda? Fena mı, vatandaşın cebi para görür işte" diyeceksiniz. Ne varki öyle değil. Bu tahviller bir milyon, beş milyon ve de 10 milyon liradan satıldığı için sadece holdinglerce kapışıldı. Şimdi devlet bu toplam 20 milyarlık tahvile 10 milyar faiz ödeyecek. Devlet tahvilinin faizi de devlet hazinesinden ödeneceğine göre, ücretlilerin maaşlarından kesilen vergilerin 10 milyarı holding kasalarına gitti bile...

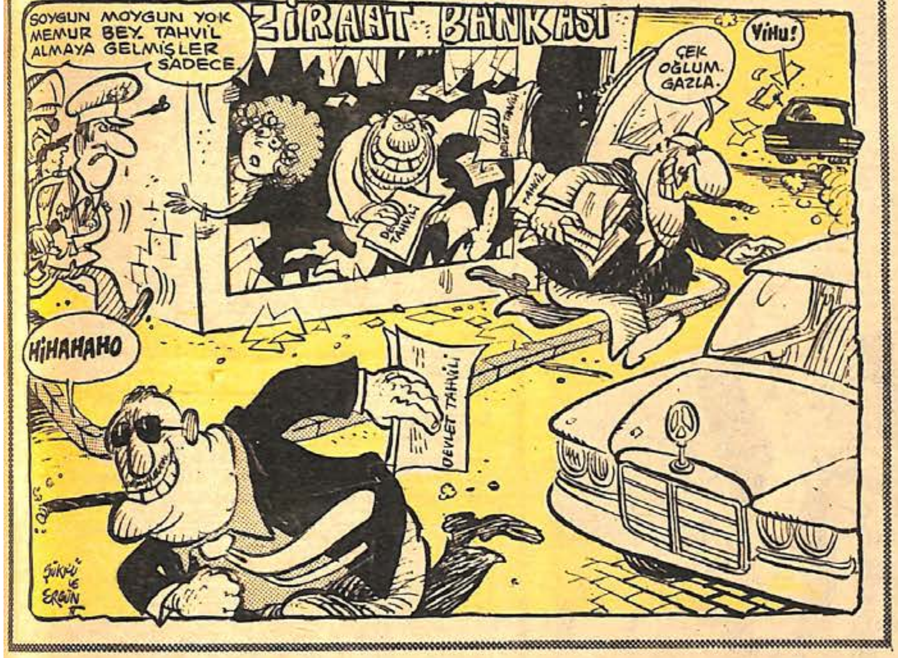

GIRGIR
KENDİ HALİNDE BİR MİZAH DERGİSİDİR

Başbakan Ozal'ın Doğu gezisinden...

67 il 20 il'e indi...

Devlet Planlama Teşkilatı uzmanları "Fazla lüks oluyor" gerekçesiyle 67 ilin 20 ile indirilmesine uğraşa dursun, ülkede sadece 20 il bulunduğu diğerlerinin boş olduğu anlaşıldı.

Araştırma yapan ilgililer, Diyarbakır, Malatya, Elazığ, Kayseri gibi denizi olmayan birçok ilin şu anda boş bulunduğunu, buralardaki halkın deniz kıyısı bulunan 20 ile akın ettiğini bildirdiler.

NE İŞ OLSA YAPARIM ABİ

YAZAN: Orhan ALEV
ÇİZEN: Şevket YALAZ

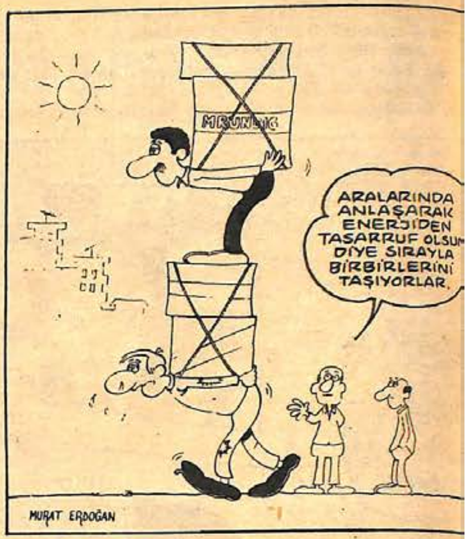

MURAT ERDOĞAN (NİĞDE)

Karikatürünün esprisi güzel, çizginde ustaca olm na rağmen Gırgır'ın fazla etkisi altında kalmış. Biraz ha değişik çizgi dene. Çinilemeyi tekdüze yapma, ger yerlerde kalınlı inceli çinileme çizgiye hareket verir.

SİNAN ATLAN (POLİGON-İZMİR)

Gönderdiğin karikatürlerden bazıları çok ustaca çi miş, bazıları ise adam akıllı acemi, biryerlerden mi etk niyorsun acaba. İnşallah yanlış düşünüyorumdur. Yay ladığım karikatür gönderdiklerinin içinde espirisiyle çizgisiyle de en ustaca olanı. Sana bol hareket çalışm tavsiye edeceğim. İnsanlara hareket vermekte zor çektiğin görülüyor.

ERSON TÜRKÖZ (KIZILAY-ANKARA)

Esprin pek iyi değil, ama çizgin adamakıllı usta E son'cuğum, zaten karikatürünü yayınlamamın sebebi d bu. Senin artık yapacağın tekşey bu çizgiye yakışa espriler bulmak, bu tip espirilere rağbet etme, daha bi den kendi çevrenden espiriler bulmaya çalış. İşlenme miş konular bul. Napolyon'lu milyonlarca espriler yapıl dı. Böyle bir espiride kullanıldığı için bu güzel çizgiye ya zık olmuş.

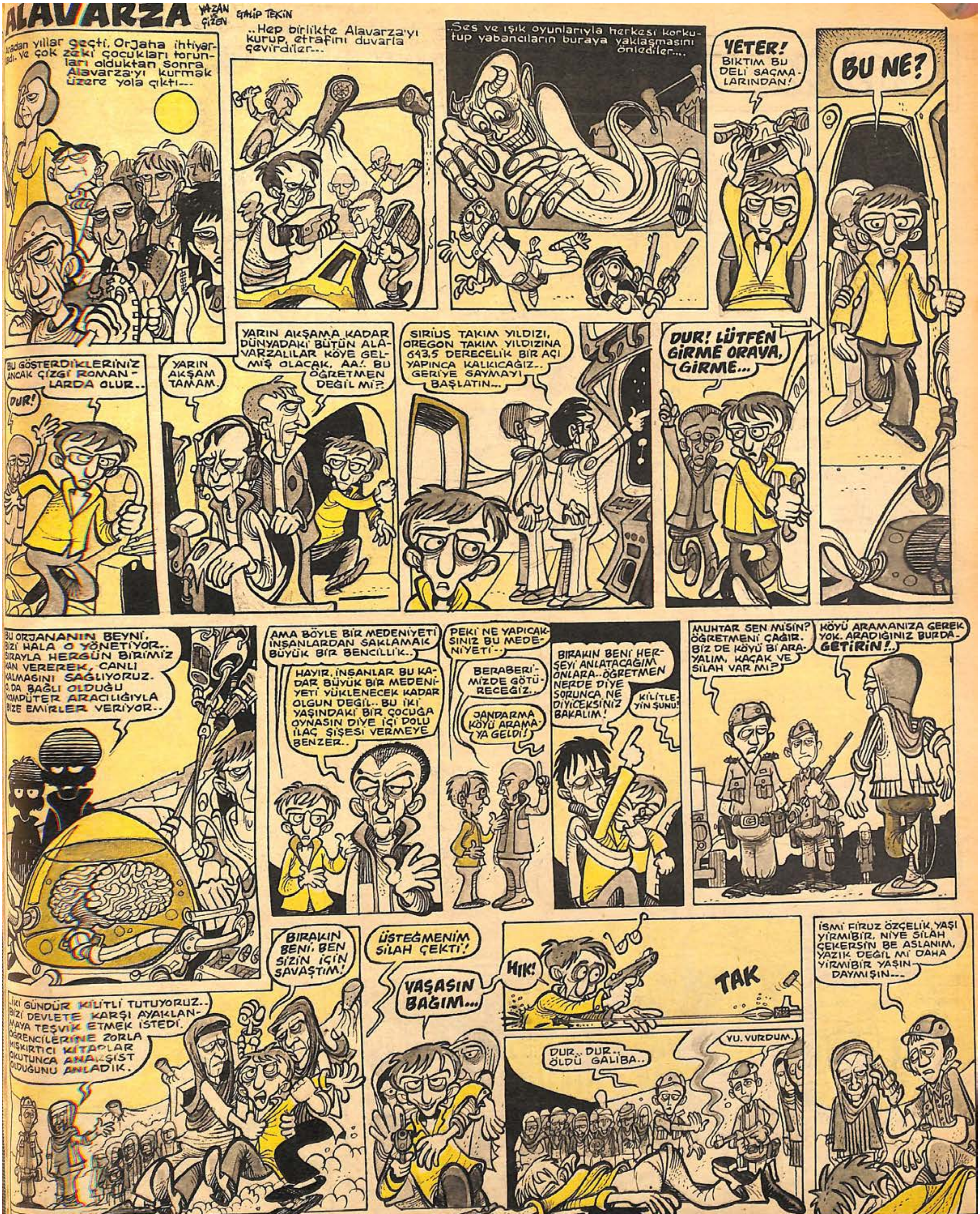
ALAVARZA
YAZAN ve ÇİZEN GALİP TEKİN
..radan yıllar geçti. Orjaha ihtiyar-..adı. Ve çok zeki çocukları torunları olduktan sonra Alavarza'yı kurmak üzere yola çıktı...
..Hep birlikte Alavarza'yı kurup, etrafını duvarla çevirdiler...
..Ses ve ışık oyunlarıyla herkesi korkutup yabancıların buraya yaklaşmasını önlediler...
YETER! BIKTIM BU DELİ SAÇMALARINDAN!
BU NE?
BU GÖSTERDİKLERİNİZ ANCAK ÇİZGİ ROMANLARDA OLUR..
DUR!
YARIN AKŞAM TAMAM.
YARIN AKŞAMA KADAR DÜNYADAKİ BÜTÜN ALAVARZALILAR KÖYE GELMİŞ OLACAK, AA!. BU ÖĞRETMEN DEĞİL Mİ?
SIRIUS TAKIM YILDIZI, OREGON TAKIM YILDIZINA 643,5 DERECELİK BİR AÇI YAPINCA KALKICAĞIZ.. GERİYE SAYMAYI BAŞLATIN...
DUR! LÜTFEN GİRME ORAYA, GİRME...
BU ORJANANIN BEYNİ. BİZİ HALA O YÖNETİYOR.. SIRAYLA HERGÜN BİRİMİZ KAN VEREREK, CANLI KALMASINI SAĞLIYORUZ. O, DA BAĞLI OLDUĞU KOMPÜTER ARACILIĞIYLA BİZE EMİRLER VERİYOR..
AMA BÖYLE BİR MEDENİYETİ İNSANLARDAN SAKLAMAK BÜYÜK BİR BENCİLLİK..
HAYIR, İNSANLAR BU KADAR BÜYÜK BİR MEDENİYETİ YÜKLENECEK KADAR OLGUN DEĞİL.. BU İKİ YAŞINDAKİ BİR ÇOCUĞA OYNASIN DİYE İÇİ DOLU İLAÇ ŞİŞESİ VERMEYE BENZER..
PEKİ NE YAPICAKSINIZ BU MEDENİYETİ...
BERABERİMİZDE GÖTÜRECEĞİZ..
JANDARMA KÖYÜ ARAMAYA GELDİ!
BIRAKIN BENİ HERŞEYİ ANLATACAĞIM ONLARA.. ÖĞRETMEN NERDE DİYE SORUNCA NE DİYİCEKSİNİZ BAKALIM!
KİLİTLEYİN ŞUNU!
MUHTAR SEN MİSİN? ÖĞRETMENİ ÇAĞIR. BİZ DE KÖYÜ Bİ ARAYALIM, KAÇAK VE SİLAH VAR MI?
KÖYÜ ARAMANIZA GEREK YOK. ARADIĞINIZ BURDA. GETİRİN!..
..İKİ GÜNDÜR KİLİTLİ TUTUYORUZ.. BİZİ DEVLETE KARŞI AYAKLANMAYA TEŞVİK ETMEK İSTEDİ. ÖĞRENCİLERİNE ZORLA KIŞKIRTICI KİTAPLAR OKUTUNCA ANARŞİST OLDUĞUNU ANLADIK.
BIRAKIN BENİ, BEN SİZİN İÇİN SAVAŞTIM!
ÜSTEĞMENİM SİLAH ÇEKTİ!
YAŞASIN BAĞIM...
HIK!
TAK
DUR.. DUR.. ÖLDÜ GALİBA..
YU. VURDUM.
İSMİ FİRUZ ÖZÇELİK, YAŞI YİRMİBİR, NİYE SİLAH ÇEKERSİN BE ASLANIM, YAZIK DEĞİL Mİ DAHA YİRMİBİR YAŞINDAYMIŞIN...
HAFTAYA: O İYİ İNSANLAR O GÜZE.. ATLARA BİNİP GİTTİLER...

NE İŞ OLSA YAPARIM ABİ

YAZAN: Orhan ALEV
ÇİZEN: Şevket YALAZ

Biraz da savaşalım...

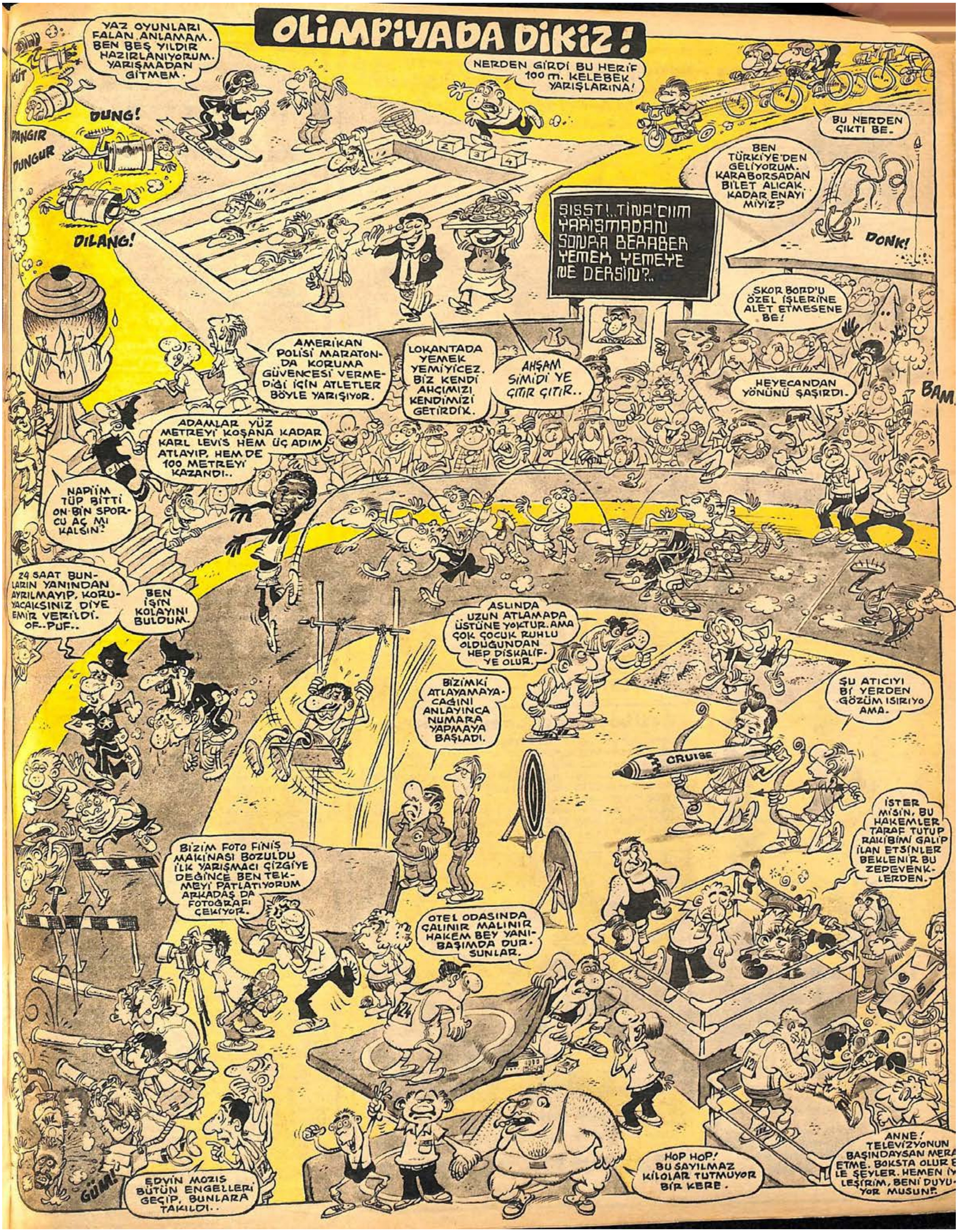
OLİMPİYADA DİKİZ!
YAZ OYUNLARI FALAN ANLAMAM. BEN BEŞ YILDIR HAZIRLANIYORUM. YARIŞMADAN GİTMEM.
KÜT
DUNG!
DANGIR
DUNGUR
DILANG!
NERDEN GİRDİ BU HERİF 100 m. KELEBEK YARIŞLARINA!
BU NERDEN ÇIKTI BE.
BEN TÜRKİYE'DEN GELİYORUM. KARABORSADAN BİLET ALICAK KADAR ENAYİ MİYİZ?
DONK!
SISST!..TİNA'CIIM YARIŞMADAN SONRA BERABER YEMEK YEMEYE NE DERSİN?..
SKOR BORD'U ÖZEL İŞLERİNE ALET ETMESENE BE!
AMERİKAN POLİSİ MARATON-DA KORUMA GÜVENCESİ VERME-DİĞİ İÇİN ATLETLER BÖYLE YARIŞIYOR.
LOKANTADA YEMEK YEMİYİCEZ. BİZ KENDİ AHÇIMIZI KENDİMİZİ GETİRDİK.
AHŞAM SİMİDİ YE ÇITIR ÇITIR..
HEYECANDAN YÖNÜNÜ ŞAŞIRDI.
BAM
ADAMLAR YÜZ METREYİ KOŞANA KADAR KARL LEVİS HEM ÜÇ ADIM ATLAYIP, HEM DE 100 METREYİ KAZANDI..
NAPİİM TÜP BİTTİ ON-BİN SPOR-CU AÇ MI KALSIN?
24 SAAT BUN-LARIN YANINDAN AYRILMAYIP, KORU-YACAKSINIZ DİYE EMİR VERİLDİ. OF--PUF..
BEN İŞİN KOLAYINI BULDUM.
ASLINDA UZUN ATLAMADA ÜSTÜNE YOKTUR. AMA ÇOK ÇOCUK RUHLU OLDUĞUNDAN HEP DİSKALİF-YE OLUR.
BİZİMKİ ATLAYAMAYA-CAĞINI ANLAYINCA NUMARA YAPMAYA BAŞLADI.
ŞU ATICIYI Bİ YERDEN GÖZÜM ISIRIYO AMA.
CRUISE
İSTER MİSİN, BU HAKEMLER TARAF TUTUP RAKİBİMİ GALİP İLAN ETSİNLER BEKLENİR BU ZEPEVENK-LERDEN.
BİZİM FOTO FİNİŞ MAKİNASI BOZULDU İLK YARIŞMACI ÇİZGİYE DEĞİNCE BEN TEK-MEYİ PATLATIYORUM ARKADAŞ DA FOTOĞRAFI ÇEKİYOR.
OTEL ODASINDA ÇALINIR MALINIR HAKEM BEY YANI-BAŞIMDA DUR-SUNLAR.
GÜM!
EDVİN MOZİS BÜTÜN ENGELLERİ GEÇİP, BUNLARA TAKILDI..
HOP HOP! BU SAYILMAZ KİLOLAR TUTMUYOR BİR KERE.
ANNE! TELEVİZYONUN BAŞINDAYSAN MERA ETME. BOKSTA OLUR B LE ŞEYLER. HEMEN İY LEŞİRİM, BENİ DUYU-YOR MUSUN?

DENİZE NAZIR YAZLIK İLANLAR...

70'den 700'e herkesin elinden düşürmeyeceği gazete çıktı...

•50x30 boyunda ve 15 sayfa olan püfürt gazetesi sıcak yaz günlerinde elinize alıp yelpaze gibi kullanacağınız tek gazetedir.
•Sayfaları serttir buruşmaz.
•Hafiftir kolu ve bileği yormaz...
•Başsayfada Halit Narin'in işçilerle ilgili soğuk esprileri.. Ayrıca Regan noktayla virgül ve Vehbi Dinçerler'in cazip pozları.
•Vee her gün bir eskimo posteri

NOT: Gazeteyi .okuduktan sonra sayfaları açık bırakmayın ceryan yapar.
BASILDIĞI YER: Et ve Balık Kurumu Soğuk Hava Deposu

Yaz sezonunun hasılat rekorları kıran dev filmi KUTUPLARDAN GELEN CASUS

•Soğuk savaşın ortasında filizlenen bir aşk..
•Buzdolabı fabrikatörü Tom Braks'ın müthiş ihaneti...
•Kutuplarda nefes kesen kovalamaca ve ölümün soğuk elleri...
•Bu filmi izlerken "Yak şu kaloriferleri kapıcı" diye haykıracak.. 32 dişinizle Yehudi Menuhine taş çıkartırcasına keman çalacaksınız..
•Filmi izleyenlerden 38 kişi şu anda -38 C de morgta yatıyor..

FIRSATI KAÇIRMAYIN!..

Kelek-Tur Turizm ve Nakliyat Acentası'nın Nuhnebi'den kalma GÜLCEMAL ile yaz gezileri başladı.

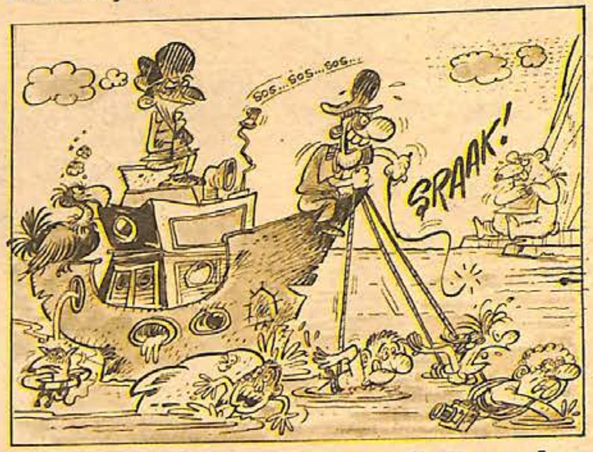

Gemimizin belki uğrayacağı limanlar

•İstanbul-Napoli-Hakkari-Bitlis-Münih-Jupp Derwall-Bekenbover-Ispanyol Fası-Hamam Tası.

Gezi boyunca çılgın eğlenceler...

•Sanat dünyamızın kuyruklu yıldızları Zeki Müren, Emel Sayın İbrahim Tatlıses-Ajda ve Nüket ablalarımızın en son şarkılarını şef garsonumuz Sadullah'ın yanık sesinden dinleyebilirsiniz.

•Ayrıca... Maskeli balolar, yüzme havuzunda adam boğmaca, ağrısız sünnet düğünleri ve yüzotuz kişilik lüks kamaralarda yatak kapmaca oyunları...

•Geminin makineleri umumi harpten önce hurda niyetine satıldığından gezi boyunca yolcular kürek çekme ve yüzme sporları yapmak imkanına da sahip olacaklar...

•Ilaveten Bolulu ahçı yamağı Şevket ustadan zengin yemek çeşitleri...

•Midesi bozulanlara karbonat ve müshil şirketimizin hediyesidir.

NOT: Bu geziden sağ dönenler İstanbul'da belediye bandosu ile karşılanacak ve birer adet likayat madalyası ile taltif edileceklerdir...

Gırgır'ın Kapıkule operasyonu

Konuklarımız nasıl karşılanıyor?..

Bu hafta yurtdışından giriş yapan konuklarımıza nasıl davranıldığını araştırmak için kılık değiştirerek çeşitli izlenimler edindik.

Son günlerde iyice çoğaldı diye ilk önce Arap turist kılığına girip, çevrede dolaşmaya başladık. Hemen yanımıza uyanık görünümlü bir bey yaklaşıp konuşmaya başladı.

-Arabi ecnebi bey yek dakka dukka.

-(Arap turist bey bir dakka)

-Ne mevcut bilader?

-(Ne var kardeşim)

-Vasıl ol bu cenaha. Top yekün zıkkım-ı şiş kebap ve dahi raki. Şahsım öder ücreti illaki şahsın olsun razı.

-(Buraya gel, hep beraber şiş kebap yiyip rakı içelim. Ben ısmar larım, yeterki sen evet de)

-Hatırımı olaki şahsımızın kare çeşm-i giryani ve de kare ebrusu.

-(Kara kaşım kara gözümün uğruna mı ısmar lıyacaksın)

-Şahsınızdan miniskül yek ricam var. İcra-i muallimiyyet bu civarda. Şiddet-i ihtiyyaç bu memleket.

-(Sizden ufak bir ricam var. Buralarda Arapça öğretmenliği yapar mısınız? Şiddetle gereksinimimiz var.)

-Kelim, Kellim lan yenfa. Reddi teklif.

-(Boşuna konuşmayın istemiyorum)

-Bilader, zamm-ı veled, ilave ders ulufesi ve dahi ateş-i suzan zammı ayrıyetten maaş...

-(Kardeşim çocuk zammı, ek ders ücreti ve de yakacak zammı ayrıca maaş vericez).

-Amin

-(Olur)

-Hemen daheyle Malatya'ya Sanayi-i meşguluyet idadisine. Vasıl ol vakit Arapça muallimliğine..Şahsımı Nazır Vehbi Dinçeriler daheyledi de...Vaka-i hayriye..

-(Hemen Malatya'ya git. Seni endüstri meslek lisesi arapça hocalığına tayin ettim. Beni Bakan Vehbi Dinçeriler yolladı dersin. Hayırlı olsun).

•••

Hemen sonra Almanya'dan dönen bir işçi kılığına girip, beklemeye başladık. Bu kez yanımıza bir herif yaklaşıp sinirli sinirli bağırmaya başladı.

-İnek

-Buyur abey ne ineği. Vatan didik geri geldik. İnek diye karşılıyorsunuz.

-Ulan maafettin ocağımız söndü. O inek 5 kişilik bir aileyi geçindiriyordu be.

-Eee...

-Ezdin ulan...

-Yok ağbi. Allah belamı versin görmedim.

-Tabi görmezsin 120 ile gidiyodun. İyi düşün Yugoslavya'dan geçerken...

-Yooo...

-Yalan söyleme ulan...

-150 mark veriyim. Belki çarpmışımdır.

-Olmaz halis Yugoslav ineğiydi.

-Aha bu radyoyu da al.

-Bunun FM'i var mı?

-Var..Al bi de şampuan veriyim. Nah etiketi üstünde 5 mark.

-Eh..Hadi bakalım ineğin yerini tutmaz ama. Bana bak yavaş git ha bi daha ineğe filan çarpma. Başkası olsa video alırdım ama sana kanım ısındı. Şu yanındaki sizin arabada mıydı?

-Hayır...Arkadaki arabadan..

-Vay alçak. Ulan sendin o tanıdım bizim koyun sürüsüne dalmıştın. Maafettin lan bizi. Hatırlamazsın tabi 120 iyle gidiyordun. Hani Hollanda yolunda.

-What.

-Koyun koyun..Meee...Ezmek sen... Para...Mani...Gitti koyun...Go to...Hollanda's road...Do you not remember... 120...He..Okey.Video..

ATİLLA ATALAY

GIRGIR

MİZAH DERGİSİDİR

...ası Başkanı Halit Narin zam ...ne benim param da bana yetmiyor" dedi...

Bugün sünnet, yarın deniz

Hele bu günü bir atlatalım.. Fenni sünnetçi Fehmullah bizi bir sünnet etsin.. Ertesi gün de Günter olan adımı Güneri olarak değiştirdim mi, tamam... Hemen Deniz'le evlenicem.. Gönül sevdi mi ferman dinlemiyor. Deniz'in babası "Benim gavura verilecek kızım yok, sünnet olup Müslümanlığa geçeceksin" demeseydi ben oramı buramı kestirir miydim? Kurban olduğum Allahım bir yastıkta kocarız inşallah... Tam bir düzine çocuğumuz olucak...

Günter Kraker...

Yeni Tatvan Kaymakamı

Ruhi Yılmaz (Ankara)

Adam elli yaşlarında memur emeklisiydi. Karısıyla birlikte Tatvan'a asker oğullarını görmeye gidiyorlardı. Hani biricik oğullarının feryat dolu o mektubu gelmeseydi kış ortasında yol lara düşüp, on'ı görmek isteyecek kadar sevmezdi ya..Erzurum'dan Tatvan'a zar zor iki kişilik yer bulabilmişlerdi. Alışmadıkları bir soğuk vardı. Her çıkan aksilikte oğluna, binbir küfürler yağdırıyordu. İki de bir de eşşoğlueşşek diyordu. ''Nöbette uyumasaydı bizi şimdi gecenin bu vakti soğuk bir otobüste titreyeceğimize evimizde mışıl mışıl uyuyor ola..ıuk.'' Üstelik bir de karısının Ankara'dan beri ''Ah benim karagözlü oğlum şimdi napıyodur?'' demesi yok mu çileden çıkarıyordu adamı. Ana yüreği haklıydı üzülmekte, ama oğlunun yaptığı da kazmalıktı doğrusu. Yine kadın karagözlü oğlunun gözlerini Tatvan'a gidince nasıl öpeceğini anlatmaya başlayınca adam dayanamadı..

-''Hanım Allah'ını seversen sus, eğer daha fazla konuşmaya devam edersen karagözlü oğlun, mor gözlü anasının ellerinden öpmek zorunda kalacak ona göre''diye bağırdı. Tam o sırada gözü yan tarafında oturan ada ma kaydı, adam sanki bu anı bekliyor muş gibi hemen samimi bir havada lafa girdi:

-Yolculuk nereye bey?

-''Tatvan'a'' dedi sinirli ve ilgisiz bir ses tonuyla, başka bir soruyla karşı karşıya kalmamak için de önlem olarak başını yana çevirdi ama yine aynı ses bu kez..

-Eee sorması ayıp olmasın ya niye gidiyorsunuz Tatvan'a?''Kızdığı zamanlar ters yanıt vermekte üstüne yok tu yine öyle yaptı.

-Kaymakamım dedi, Tatvan'a kay makamlık yapmaya gidiyorum. Bundan ters yanıt olamazdı. Doğrusu iyi bozmuştu herifi. Kendisine bir daha soru sorulmayacağından emin uyumaya çalıştı. Dalmıştı. Aradan ne kadar zaman geçtiğini anımsamıyordu ürkek bir ses ''Kaymakam Bey, Kay makam Bey'' diye fısıldadı gözlerini açtı muavindi..

-Ne kaymakamı dedi şaşkınlıkla,

-Şey dedi muavin, kaptan rica ediyor acaba sizi ve yengeyi 1-2 numaraya alabilir miyiz?

Fena teklif sayılmazdı teker üstün de oturmaktan canı çıkmıştı zaten. ''Pekala'' dedi, ''Kaptana teşekkür ettiğimi söyle geliyoruz.''

Karısını uyandırdı ön tarafa doğru ilerlerken yan tarafında oturan şom ağızlının kulaktan kulağa dağıttığı yeni Tatvan Kaymakamı'nı ve sevgili eşini yolcular merakla süzüyorlardı, yerlerine otururlarken kaptan son derece üzgün bir tavırla,

-''Baştan bilseydik Kaymakam Bey'' diyecek oldu. ''Önemi yok'' diye sözünü kesti yeni Tatvan Kaymakamı.

Kadın Kaymakam karısı olduğundan habersiz teker üstünde yarım bıraktığı uykusuna 2 numarada devam etmeye başladı. Uyumaya çalıştı bir türlü uyuyamıyordu. Yollarda çok tehlikeliydi birader. O da gözlerini dört açıp kaptanla birlikte vites değiştirip, sol çekmeye başladı. Kaptan bir ara kaymakam beye dönüp ''Şu dağlar, varya, dedi bu zamanlarda ne olacağı belli olmaz yol kesip adam soyarlar. Buralarda can taşıyoruz biz de beyim diye devam etti: ''Ah biz otobüs şoförlerine de tabanca kullanma ruhsatı verseler diyerek te dilekçesiz gizli ri calarını Kaymakam Bey'e iletti.

-''Olur'' dedi dalgın dalgın bizimki pazartesi bana gel de uçaksavar ruhsatı bile veririm istersen.

İlk dinlenme istasyonunda yemek molası verildiğinde de tuvalete fırladı hemen. Rahatlayıp çıktıktan sonra sıcak bir çay içme isteğiyle lokantaya yöneldi. Kaptan kendisini kapıda karşılayıp lokantanın sahibiyle tanıştırdı. Herif olduğundan çok daha nazik memnun olduğunu söyledi. Yeni Tatvan Kaymakamı da memnun olmuştu. Birlikte masaya oturdular, kaptan yen ge hanımı da çağırtmak istedi ama Kaymakam Bey engel oldu. ''Daha yeni uyudu, uyanınca da bir daha uyumaz..Biraz gevezedir de kendisi dedi.Bu espriye hepsi birden kahkahalarla güldüler. Yanlardaki masalar da dolmuştu.

Lokanta sahibi ''Yemek için ne arzu edersiniz?'' diye sordu. ''Aç değilim'' diye yanıtladı Kaymakam Bey. Dinletemedi, bir yol boyu lokantasında ne bulunursa getirdiler masaya, Yemek oldukça neşeli geçiyordu yalnız lokanta sahibinin Ka... den ufacık bir ricası vardı... la sıkıştırıyormuş biraz daha ... ha ve hoşgörü bekliyordu ada... Kaybakam Bey bu isteği kendi gö... alanının dışında olduğu için redde... ama elinden bir şeyler gelirse esirge... meyeceğine dair söz verdi. Yemek... sonra yan masada oturan iki köy... vatandaşınköyleriyle kasaba arasında... ki yollarına çakıl döktüktensonra b... diğer köye de okul yaptı. Mahalle... tekine çöp arabası tahsis edip tapu... rını dağıttı. Komiserin birini polis ... pıp Sarıkamış'a sürdü Otobüs hare... etmeden giderayak kendisinden iş i... teyen üç genci işe aldı.

Kaymakam Bey çok alçak gönü... dü canım. Bir de ''Gelen gideni a... tır'' derlermiş. Haltetmiş onu diyen... Eski kaymakamla yeni kaymakam a... sında dağlar kadar fark vardı..Ada... mevkiisine bakmadan içlerind... biriymiş gibi davranmıştı hepsi... Hatta birinin sigarasını bile yakmı... akıllı iş bitirici tam görev adam... yeni Kaymakam. Böyle düşünüyor... dı hepsi. Onlar için yeni bir isim ye... bir umut demekti Kaymakam bey ... yeniydi ve umut dağıtıyordu.

Tatvan'ın ilk ışıkları göründüğ... de hastanedeki doktor sayısını yükse... ten Kaymakam Bey genç bir bayan ö... retmeni de eş durumundan merke... almıştı.

Garajlardan bindikleri taksiye ... bir otelin önünde durmasını söyle... Geldiklerinde de taksi şoförünü (He... halde hızlı gitmesinden dolayı olaca... cankurtaran şoförlüğüne alacağı... dair söz verip, indi. Tabii karşı... olarak birbirlerinden hiçbir ücret ... lep etmediler.

Soğuk havanın etkisiyle yeni, ye... uyanmaya başlayan karısına dön...

"Hanım, dedi, "Otuz senedir benimle burun buruna yaşıyorsun, aynı yastığı paylaşıyorsun da bendeki cevheri farketmiyorsun yazıklar olsun sana."

Kadıncağız şaşkın, "Ne cevheri bey, neler saçmalıyorsun?" dedi.

"-İş bitirici özelliğim hanım, iş bitirici özelliğim diye yineledi."

Ertesi gün oğullarını ziyarete gittiğinde de hiç tavrını bozmadı. Hatta birara oğlunu köşeye çekip "Ulan sen benim siyasi geleceğimle oynamaya utanmıyor musun?" diye gürledi. Kaymakam oğluna yaraşır biçimde davransaydı ya hergele...

"Bilmiyor eşşoğlu bilmiyor babasındaki cevheri" diye geçirdi içinden. Ankara'ya döner dönmez ilk işi kendine uygun bir parti bulup politikaya atılmak olacaktı. Hem ensesi göbeği de yerindeydi maaşallah. Belli mi olur Başbakan bile olabilirdi. Onda bu işbitiricilik varken...

Bitti_

Tuncay Akgün

Masa...

Şapka...

Resim...

Ne zaman?..

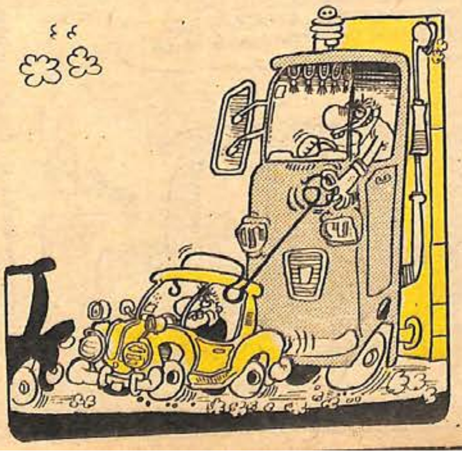

MUHLİS BEYDEN BUNALTAN KAREKATÖRLEL...

BEHİÇ ve LATİF

SAĞLIKLI SİPOL NASIR YAPILMALIDIL

Bağzı kimselel sipol diyince bunu yanlış anlıyol ve sipolu kendisisini ölesiye yapıyol. Oysa sipol sağlıklı olduyu kadal zarallı da olobilir. Aşırı yapılan sipol kalbi yoral, nefesi tık nefes yapal ve insanın toplar atarında bulunan kan pıhtılarını pıhtlatarak istoplazma hağline getirir. Bu da dikey olarak yorulma adı verilen hastalığa yol açar. Bundan korunmanın çağreleri yol deyildir. Sipol yapacak kişiler öncelikle bir kırometre edinmelidiller. Kırometre bulamıyollarsa bir çalarsağat veya atardamar bu işi görebilir. Böllece ne kadal zamanda kaç kilometre yaptıyınızı ve ne kadal benzin yaktıyınızı anlıyabilirsiniz. Yok sipol yapalken arabaya binmem ille de yayan giderim diyolsanız o sizin bileceğiniz iş. Zevkler ve revkler mukayesè kabul etmez. Fakak karışmak kibi olacak ama motollu bir taşıt aracı kullanmadan sipol yapmak bana pek akılkarı gelmiyor. Koşmak, zıplamak veyağ hoplamak yumurtlamaktan taha zor vallahi...

Muhlis

EN KAHRAMAN RIDVAN
ÖZET: Melike'nin kendinden hamile kaldığını zanneden Rıdvan, kızın namusunu kurtarmak için, onunla evlenmeye karar verir. Safiye'nin ev sahibi Tahsin ve ablasıyla kızı isterler. Kızın babası Hulki Bey ise, Rıdvan'ı, kendi işlerine çekip çevirecek başarılı bir yönetici sanarak evlenmelerine razı olur. Bu arada Bilmiş Holding'in patronu da, Rıdvan'ın ''Dahiyane'' bir yönetici olduğu inancındadır.
YAZIP ÇİZEN: Bülent ARABACIOĞLU
ASIL KOVULACAK BİRİ VARSA O DA SENSİN RENİZİ!
Hiii!.. PATRON!
GILG!
ARTIK DEVİR DEĞİŞTİ!. ESKİ, KÖHNE FİKİRLERİNLE YÖNETİCİLİK YAPICAANI SANIYORSAN ALDANIRSIN!
..HELE ZORBALIKLA HİÇ OLMAZ!.. ŞU ANDAN İTİBAREN..
ŞILAP!..
...BİLMİŞ HOLDİNG'İN, TÜM YÖNETİMİ RIDVAN BEYE AİTTİR!
SANA DA Bİ AY SÜRE TANIYORUM!
..YA AKLINI BAŞINA TOPLAYIP ONUN YARDIMCILIĞI GÖREVİNİ KABUL EDERSİN, YA DA PILINI PIRTINI TOPLAYIP TOZ OLURSUN!..
37.
HERHALDE BU BİR RÜYA...
?
EVET.. ŞLAP.. KABUS GÖRÜYORUM ŞLUP.. SICAKTAN GARANTİ.. ŞAPIRT...
BU KONU TAMAMDIR! ŞİMDİ SENİN SENİN ALACAĞIN PARAYI KONUŞALIM!..
PARA MI?
BENİM İÇİN ÖNEMLİ OLAN PARA DEĞİL, GÖREVDİR..
HIMM!. GÖZÜ TOK. AİLEDEN VARLIKLI MUHAKKAK!
PEKALA EVLAT. ÖNEMLİ GÖREVİNE BAŞLAMA PRİMİ OLARAK ON MİLYONLUK Bİ ÇEK YAZIYORUM.. YARIN BANKADAN ÇEKERSİN...
AYRICA AYLIK MAAŞ OLARAK DA BEŞYÜZBİN YETERLİ MİDİR?
GÜMP!
AAA? N'OLDU SANA?..
..HERHALDE ŞAPKASIZ DOLAŞMAKTAN GÜNEŞ BAŞINA GEÇTİ!.
BAKIN SELAMİ BEY, SİZ BU ADAMI TANIMIYORSUNUZ DEĞİL HOLDİNG KENDİNİ BİLE YÖNETEMEZ ÜŞÜTÜĞÜN TEKİDİR...
EVET, ORTADA Bİ ÜŞÜTÜĞÜN OLDUĞU KESİN.. AMA GÖRÜNDÜĞÜ KADARIYLA RIDVAN'IN ELBİSEYLE DENİZE GİRMEK GİBİ ACAİP DAVRANIŞLARI YOK!
!
Ertesi sabah.
VAY CANINA İNANILIR GİBİ DEĞİL!
..TAM ONMİLYONUM VAR. BUNUNLA NELER YAPILMAZ Kİ?
HEM DE NELER! ÖNCE ALTINA KRAL Bİ ARABA ÇEKERSİN, SOSYETE TERZİSİNE DE FAÇANI DÜZELTTİRDİN MİYDİ OHŞ.. KIZLAR ETRAFINDA PERVANE OLUR VALLA.
DİNLEME ONU ABİ. DÜNYADA ONCA FAKİR FUKARA, AÇ VARKEN ÖYLE BOŞ ŞEYLERE PARANI ZİYAN EDEMEZSİN...

Haftaya: Sakaya bak

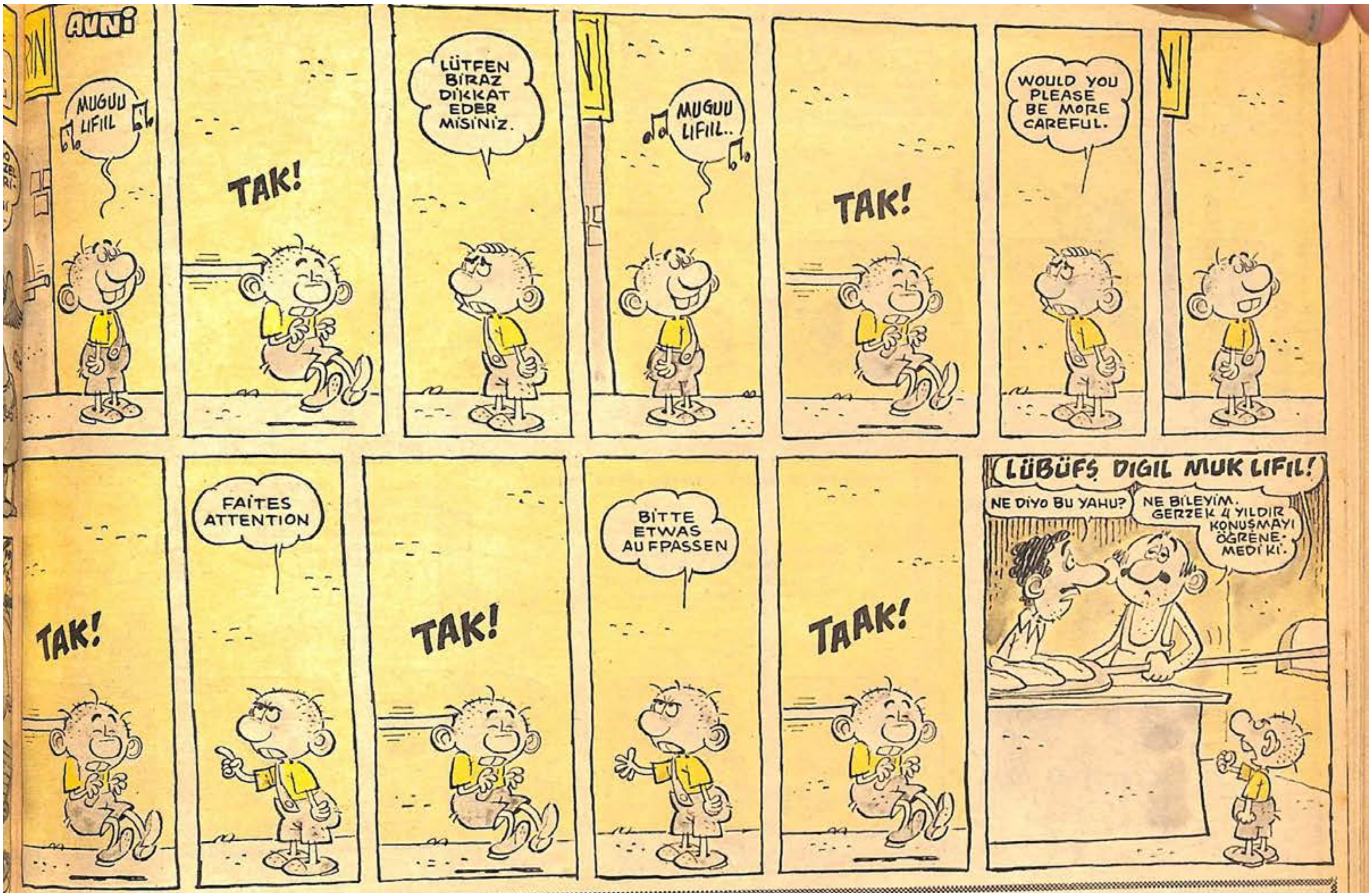
AUNİ
MUGUU LIFIIL
TAK!
LÜTFEN BİRAZ DİKKAT EDER MİSİNİZ.
MUGUU LIFIIL..
TAK!
WOULD YOU PLEASE BE MORE CAREFUL.
TAK!
FAİTES ATTENTION
TAK!
BİTTE ETWAS AUFPASSEN
TAAK!
LÜBÜFŞ DIGIL MUK LIFIL!
NE DİYO BU YAHU?
NE BİLEYİM. GERZEK 4 YILDIR KONUŞMAYI ÖĞRENEMEDİ Kİ.

BİZİM MAHALLE
Mehmet Çağçağ
SELAMİ'NİN SON MEKTUBUNDAN KORKUP ARKADAŞLIK TEKLİFİNİ KABUL ETTİM...
ÜYYOOP!.. DAĞITIRIM LAN BU MAHALLEYİ!..
EYYOYYT! ADAMIN CİĞERİNİ DELERİM.
HIAARK BUJJJT ÜYYOOOP...
BİZ ADANALIYIZ TAMAM MI!..
VAR MI ULAN YAN BAKAN!
AYOOL BİR İKİ NARADA SEN ATSANA. NE PISIRIK ERKEKSİN SEN...
MUKADDER TEYZE, OĞLUN ÇETİN, BENİ YEMEĞE DAVET ETTİ.
YALAAAAN...
DEDE SAÇLARIM DÖKÜLÜYOR. KEL Mİ OLACAĞIM?.
EVELALLAH KORKMA EVLAT. BİZİM SAÇLARIMIZ IRSİ OLARAK ÇOK GÜÇLÜDÜR.

Erdoğan Oğultekin

Abdülkadir Elçioğlu

Serdar Sayar (Adana)

Yine iş kazası, sigortasız 5 işçi çocuk yandı.

Erdal Belenlioğlu

Hakan Demirayak

Bozkurt Belibağlı (Çanakkale Cezaevi)

Erim Bayrı

Tuncer Doğan

GIRGIR
YIL: 12
SAYI: 621
29 TEMMUZ 1984 PAZAR

İLBAS İleri Basın-Yayın Endüstrisi A.Ş. Adına Sahibi: ÇİĞDEM SİMAVİ
Mizah Yönetmeni: OĞUZ ARAL
Müessese Müdürü: KEMAL KINACI
Sorumlu Yazıişleri Müdürü: MUAMMER BARUTÇ

Basıldığı yer: Veb Ofset Tesisleri
Yönetim Yeri: Alayköşkü Caddesi Cağaloğlu-İstanbul
Tel: 528 50 00